Newsletter nº 156
Julio- 2017

# Alimentos Argentinos

Te acercamos toda la información de las actividades desarrolladas por la Subsecretaría de Alimentos y Bebidas

## Más de 40 pymes participaron en "Caminos y Sabores"

D
NOTICIA DESTACADA

Los productos exhibidos se caracterizan por el agregado de valor con foco en la promoción de las economías regionales

+ info

## Primera Reunión de la Mesa Nacional de Chacinados y Salazones

Amplia convocatoria a una industria de gran tradición en la cultura alimentaria de nuestro país.

+ info

## Más Frutas y Verduras

¡Sumate a la campaña!

+ info

## Argentina presidirá el Comité Administrativo de la Organización Internacional del Azúcar

Así se decidió en la 74° sesión realizada en la ciudad de San Salvador, El Salvador..

+ info

Seguinos en:

informes de intercambio comercial de

**Alimentos y Bebidas**

Informe sectorial

**AZÚCAR**

**AGENDA:** Cursos Virtuales · Tutoriales · Eventos del Sector

## Subscribite a nuestras publicaciones

## Visitá nuestras Webs!

Este Noticiario es de distribución gratuita. Si no desea recibir más nuestro correo electrónico envíenos uno con la palabra **"REMOVER"** en Asunto.

# NOTICIAS

## MÁS DE 40 PYMES PARTICIPARON EN “CAMINOS Y SABORES”

El Ministerio ofreció a 40 pymes de 14 provincias la participación, en la ya tradicional, Feria “Caminos y Sabores” que se realizó del 6 al 9 de julio pasado, en La Rural, CABA. Todas ellas cuentan con alguna herramienta de diferenciación (Sello Alimentos Argentinos, Indicación geográfica o Denominación de Origen, certificación Orgánica), distinciones que se tramitan en la Subsecretaría de Alimentos y Bebidas, o bien fueron parte de otros proyectos o programas que lleva adelante el área.

Entre los productos ofrecidos se pudo encontrar desde té en hebras hasta frutas liofilizadas o pastas de garbanzo y se degustaron yerbas, mieles, dulces y mermeladas, dulce de leche, alfajores, aceite de oliva, pastas, vinos, cerveza, fernet, frutas, cubanitos de chocolate, frutos secos, entre tantos otros alimentos.

De las experiencias en la Feria vale mencionar el caso de Arbanit Fellow, un grupo de jóvenes que desarrollaron en Rosario cubanitos rellenos con distintos sabores que en sus primeros dos años de vida la empresa logró distribuir sus productos en 200 puntos de venta en Santa Fe, haciendo en esta ocasión su primera incursión en Buenos Aires. Participaron de la ronda de negocios y esperan iniciar la distribución del producto en poco tiempo.

Los snaks saludables de frutas y hortalizas liofilizados también fueron una muestra de lo que ofrecen nuestros emprendedores. Tal es el caso de SNAT que planea realizar inversiones para incrementar la producción de estos alimentos tan saludables.

Varios expositores realizaron importantes cambios en sus negocios a partir de la participación en las Escuelas de negocios que coordina la Subsecretaría de Alimentos y Bebidas. Tal es el caso de Kamar, de Tucumán, que elabora productos refrigerados a base de legumbres o de Valle del Indio de Mendoza, con sus vinos gourmet, que lograron gran éxito en sus ventas durante la exposición.

Por su parte Bior, empresa cordobesa que elabora barritas de cereal, gracias a formar parte de las rondas de negocios, realizó importantes contactos para abarcar mayores puntos de venta en Buenos Aires.

**+INFO**

# PRIMERA REUNIÓN DE LA MESA NACIONAL DE CHACINADOS Y SALAZONES

El sector de Chacinados y Salazones es una industria alimentaria de 2° transformación que agrega valor a la producción de carnes, especialmente a la carne porcina, pero puede ser extensiva a otro tipo de carnes como bovina, ovina, aviar, etc. La industria de Chacinados y Salazones realiza diversos procesos industriales a la carne para transformarlos en productos alimenticios con características diferenciales a la carne fresca, mejorando y/o modificando aspectos tales como conservación, inocuidad, funcionalidad y manejo logístico en los productos de consumo

A fin de comenzar con las primeras actividades del proceso de fortalecimiento e interacción público-privada se realizó una primera reunión el día 30 de junio con la invitación a las principales cámaras sectoriales del país; Cámara Argentina de la Industria de Chacinados y Afines (CAICHA), Federación de Industrias Frigoríficas Regionales Argentinas (FIFRA), Unión de la Industria Cárnica Argentina (UNICA), Asociación de Frigoríficos e Industriales de la Carne (AFIC) y Cámara de Frigoríficos de Santa Fe (CAFRISA). Adicionalmente y a partir de un trabajo conjunto realizado en la Mesa Porcina participará activamente la Subsecretaria de Ganadería.

El objetivo general de la conformación de la mesa es propender al desarrollo integral de la cadena de Chacinados y Salazones propiciando un ámbito de vinculación entre los actores que configuran la cadena, detectando y consensuando problemáticas comunes y crear propuestas de solución para las mismas.

## CARACTERIZACION SECTORIAL

Si bien es un sector con poca disponibilidad de datos oficiales (y es uno de los aspectos que se deben fortalecer a partir de la conformación de la Mesa), se estima que en el sector operan unas 400 empresas en todo el país, la mayoría son PyMEs, concentradas en la Región Pampeana.

La industria de Chacinados y Salazones contempla la producción de una cantidad variada de productos elaborados en base a carnes frescas, el Código Alimentario Argentino (CAA) a partir del Artículo 286 regula en primera instancia cuestiones referidas a las salazones tanto crudas como cocidas. El Reglamento de Inspección de Productos y Subproductos de origen Animal Decreto: 4238/68 define como salazón, los órganos, trozos de carne o de tejidos adiposo que han sufrido un proceso destinado a su conservación mediante la sal, adicionada en forma masiva acorde a la tecnología del producto a elaborar. La salazón a que se someten los productos puede ser seca (cloruro de sodio) o húmeda (salmuera). La elaboración puede concluirse con el ahumado. Se dividen en: Secas (por ejemplo Jamón Crudo) y Cocidas (por ejemplo Jamón Cocido).

En el caso de los chacinados, los productos preparados sobre la base de carne y/o sangre, vísceras u otros subproductos animales que hayan sido autorizados para el consumo humano, adicionados o no, con sustancias aprobadas a tal fin. Los chacinados pueden ser embutidos o no embutidos, y a su vez, los embutidos pueden dividirse en frescos (por ej. chorizo fresco, longaniza, parrillera, salchicha fresca), secos como salame, salamines, sopresatta, longaniza, chorizo a la española, etc y cocidos (salchichas, morcilla, mortadela, salchichones, etc.).

Se considera como chacinados no embutidos a una serie de productos diversos como arrollado, cima, galantinas, matambre arrollado, lechón arrollado, queso de cerdo, fiambre cocido de pata de cerdo, fiambre cocido de paleta de cerdo, fiambre cocido de lomo de cerdo, etc.

## MÁS FRUTAS Y VERDURAS

Del 17 al 23 de julio, como todas las 3ras semanas de cada mes, se realizará un conjunto de acciones tendientes a aumentar el consumo diversificado de frutas y verduras en la dieta diaria, teniendo en cuenta que Argentina se encuentra muy por debajo de la ingesta diaria recomendada.

La Campaña "Más Frutas y Verduras" se presentó el pasado 23 de junio en el Ministerio de Agroindustria, con la participación del Dr. Cormillot y la Dra. Mónica Katz y referentes del sector.y contó con gran asistencia de público. Esta Campaña surge tras la creación de la Mesa de Promoción de Consumo de Frutas y Hortalizas, la cual es de carácter multisectorial y tiene por objetivo potenciar las cadenas de valor asociadas y los beneficios para la salud de los consumidores.

**¡TE INVITAMOS A SUMARTE A LA CAMPAÑA!**

**AQUÍ** encontrarás banners, videos y notas para compartir!

## ARGENTINA PRESIDIRÁ EL COMITÉ ADMINISTRATIVO DE LA ORGANIZACIÓN INTERNACIONAL DEL AZÚCAR

El organismo intergubernamental dedicado a mejorar las condiciones en el mercado mundial del azúcar a través del debate, análisis, estudios especiales, estadísticas transparentes, seminarios, conferencias y talleres, designó al representante del Ministerio de Agroindustria de la Nación, Juan Carlos Di Sciullo, para cumplir dicho mandato durante el presente año.

Di Sciullo, que será acompañado por Philemon Fana Mnisi de Suazilandia, es un técnico de amplia trayectoria en el sector, redactor del proyecto de Ley de Warrants que se encuentra actualmente en el Senado de la nación, y el referente de la Secretaría de Agregado de Valor en la cadena del azúcar.

Cabe recordar que la Organización Internacional del Azúcar, donde nuestro país participa desde 1992, cuenta con 87 estados miembro, que representan a nivel mundial aproximadamente el 82% de la producción, el 64% del consumo, el 89% de las exportaciones y el 34% de las importaciones de azúcar.

# ACTUALIDAD

## PRIMERA REUNIÓN DEL AÑO DE LA MESA NACIONAL OLIVÍCOLA

Durante el encuentro se analizó la situación actual del sector y qué herramientas necesita para poder ser más competitivo y potenciar su producción. La agenda incluyó distintos temas como el financiamiento como el FONDAGRO, la participación de nuestro país en el Consejo Oleícola Internacional (COI), la promoción externa de aceitunas y aceite de oliva, el control de la genuinidad en el mercado interno, los programas de Agregado de Valor con los que cuenta el Ministerio de Agroindustria, la generación de información sectorial, el Plan Sanitario y el calendario de eventos para el resto del año.

La subsecretaria Nimo presentó los objetivos del Ministerio de Agroindustria respecto al sector productivo nacional y manifestó que "el sector olivícola es estratégico para las economías regionales y que destina casi un 80% de toda su producción al mercado internacional, es una de las cadenas que más tiene posibilidad de agregar valor de manera rápida, que genera empleo porque en su mayoría son pymes, y que necesita potenciar su competitividad y buscar el concepto de una inserción inteligente en el mercado internacional".

## SE PRESENTÓ LA GUÍA INTEGRAL PARA REDUCCIÓN DE PÉRDIDAS Y DESPERDICIOS DE ALIMENTOS EN MUNICIPIOS

El Ministerio de Agroindustria participó del lanzamiento del programa Cuidemos los Alimentos, una iniciativa del Gobierno porteño que cuenta con el apoyo de la FAO Argentina y tiene por objetivo reducir el desperdicio de comida que se genera en la Ciudad.

El secretario de Agregado de Valor, Néstor Roulet, participó de la presentación y aprovechó la oportunidad para presentar y repartir entre los presentes la Guía Integral para Municipios, un documento práctico elaborado por Agroindustria en el marco del Programa Nacional de Reducción de Pérdida y Desperdicio de Alimentos, que contó con la colaboración de la Organización de las Naciones Unidas para la Alimentación y la Agricultura (FAO) y el Banco Mundial. La Guía es una herramienta práctica que pone a disposición de las ciudades de nuestro país, un modelo de trabajo para iniciar una política de reducción de pérdidas y desperdicios de alimentos a nivel local.

**VER GUÍA**

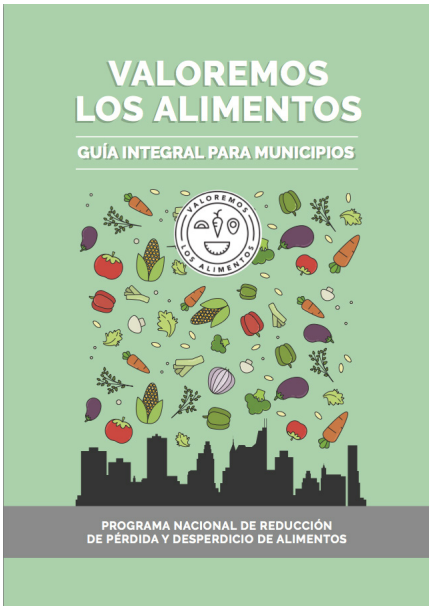

## SE CONVOCA UNA REUNIÓN DE QUINUA EXTRA NOA

En el marco de la Mesa Nacional de Agregado de Valor de los Cultivos Andinos se está preparando la Primera Reunión extra NOA para el cultivo de quinua. Se prevé su realización en la provincia de Mendoza a mediados del próximo mes de Agosto, en fecha a definir.

El objetivo de este encuentro es crear un primer espacio de articulación entre productores, elaboradores, comercializadores, proveedores de insumos, Organismos y Universidades, para generar un punto de unión e intercambio entre quienes están desarrollando este cultivo o, interesados en incursionar en el mismo, como así también a todos aquellos que pretendan agregar valor o comercializar en esta "región extra NOA".

Es por ello que los interesados que deseen inscribirse podrán hacerlo a través del correo cultivosandinos@magyp.gob.ar y recibir de esta manera la correspondiente invitación.

## REUNIONES CADENA DEL MANÍ

En el marco de la interacción continua con las distintas cadenas de valor de Alimentos y Bebidas, el 29 de junio se realizó una reunión con el Cr. Juan Carlos Novaira (Maniagro S.A.) y el Sr. Javier Martinetto (AGD S.A.), Presidente y Vicepresidente de la Cámara Argentina del Maní respectivamente, en General Deheza, Córdoba, para definir líneas de trabajo en la cadena. En la ocasión también se visitaron establecimientos de producción y de elaboración de maní (MANIAGRO y Aceitera General Deheza).

## ACTIVIDADES DEL SECTOR DE PRODUCCIÓN ORGÁNICA

- El pasado 7 de julio se llevó a cabo la 57° reunión de la Comisión Asesora para la Producción Orgánica. La misma constituye un ámbito público-privado cuyas funciones principales incluyen el tratamiento y actualización de las normas y los proyectos y/o programas de promoción para el crecimiento del sector orgánico argentino.

- El 11 de julio se realizó una nueva reunión de la Mesa Nacional de Periurbanos Orgánicos. La misma constituye un foro presencial en el marco de la Comisión Asesora para la Producción Orgánica y cuenta con la participación de representantes de organismos del sector público (Ministerios Nacionales y Provinciales, SENASA, INTA, INTI, CFI, Universidades) y privado (MAPO y CACER). Se realizará en este Ministerio.

- El 12 de julio se llevó a cabo reunión de la Mesa Nacional de Arroz Sustentable, en la ciudad de Paraná, Entre Ríos, y constituye un foro presencial que cuenta con la participación de representantes de organismos del sector público (Ministerios Nacionales y Provinciales, SENASA, INTA, INTI, Universidades) y privado (MAPO y CACER).

- El 13 de julio se desarrolló un nuevo encuentro de la Mesa Nacional de Insumos aptos para la Producción Orgánica, la misma constituye un foro presencial en el marco de la Comisión Asesora para la Producción Orgánica y cuentan con la participación de representantes de organismos del sector público (Ministerios Nacionales y Provinciales, SENASA, INTA, INTI, CFI, Universidades, CABUA) y privado (MAPO y CACER). Se realizará en el IICA.

- Del 17 al 21 de julio se realizará en la ciudad de Portland, Oregon , EE.UU, la IX Asamblea Anual Ordinaria de la Comisión Interamericana de Agricultura Orgánica (CIAO) de la cual participará Argentina como estado miembro con representantes de esta Subsecretaría de Alimentos y Bebidas y de la Coordinación de Producciones Ecológicas de SENASA. La CIAO es una Comisión Especial creada en el año 2008 por el Comité Ejecutivo y la Junta Interamericana de Agricultura del Instituto Interamericano de Cooperación para la Agricultura (IICA), con el fin de contribuir al desarrollo y fomento de la producción orgánica en los países del continente americano.

## WALT DISNEY AUSPICIA LA MIEL ARGENTINA

La Compañía The Walt Disney Company y la empresa de alimentos de origen Tandilense "Alimentos Naturales Natural Foods", propietaria de la marca Aleluya, miembro de la Comisión Nacional de Promoción de la Miel fraccionada que funciona bajo la órbita del Ministerio de Agroindustria, celebraron un convenio en el marco del cual se lanzará al mercado un envase de miel con la figura de la mega estrella infantil Winnie the Pooh. La Empresa Tandilense y The Walt Disney Company llegaron a un acuerdo comercial gracias a que la primera lograra cumplir con exigentes estándares de calidad en normas de seguridad alimentaria (HACCP+BPM) y el programa de estándares laborales Internacionales (ILS) propio de The Walt Disney Company.

# INFORMES Y FICHAS TECNICAS

Informe apícola

Informe azúcar

# BOLETÍN LEGISLATIVO

## Información de interés para facilitar la operatoria comercial e impositiva:

### Ministerio de Agroindustria

**Resolución N° 150-E/2017**

Créase el PROGRAMA AGROEMPRENDE "Innovando en el territorio" en el ámbito de la SUBSECRETARÍA DE DESARROLLO TERRITORIAL de la SECRETARÍA DE AGRICULTURA FAMILIAR, COORDINACIÓN Y DESARROLLO TERRITORIAL del MINISTERIO DE AGROINDUSTRIA.

**Ver Resolución**

.....

### Ministerio de Producción

**Decreto N° 416/2017**

Créase la UNIDAD EJECUTORA del RÉGIMEN DE VENTANILLA ÚNICA DE COMERCIO EXTERIOR ARGENTINO (VUCEA), como órgano desconcentrado en el ámbito de la SECRETARÍA DE COMERCIO del MINISTERIO DE PRODUCCIÓN, con el objeto de llevar adelante las acciones referidas a la implementación y administración del referido régimen.

**Ver Decreto**

.....

### Secretaría de Emprendedores y de la Pequeña y Mediana Empresa

**Resolución N° 215-E/2017**

Convócase a la presentación de Proyectos a ejecutarse en el marco de los Programas de Capacitación de la Pequeña y Mediana Empresa, bajo el Régimen de Crédito Fiscal de la Ley Nº 22.317.

**Ver Resolución**

.....

### Ministerio de Producción Secretaría de Industria y Servicios

**Resolución N° 409-E/2017**

Apruébase el "Reglamento Operativo y Bases y Condiciones Generales del Programa Plan de Diseño", el cual define los procedimientos generales que regirán la ejecución y administración del Programa "Plan de Diseño".

**Ver Resolución**

### Administración Federal de Ingresos Públicos

**Resolución General N° 4081-E**

Impuestos a las Ganancias sobre los Bienes Personales y a la Ganancia Mínima Presunta. Período Fiscal 2016. Plazo especial de presentación de las declaraciones juradas determinativas e informativas.

**Ver Resolución**

.....

**Resolución General N° 4079-E – Impuestos**

Impuesto a las Ganancias. Servicio informático "Ganancias Personas Humanas - WEB". Resoluciones Generales Nros. 2.442 y 4.003-E. Norma modificatoria.

**Ver Resolución**

.....

### Administración Federal de Ingresos Públicos Impuestos

**Resolución General N° 4062-E**

Impuesto sobre los Bienes Personales. Determinación e ingreso del gravamen. Nueva versión del programa aplicativo Bienes Personales - Acciones y Participaciones Societarias.

**Ver Resolución**

.....

### Administración Federal de Ingresos Públicos

**Resolución General 4063-E**

Apruébase el "Nuevo Portal para Monotributistas "http://monotributo.afip.gob.ar

**Ver Resolución**

.....

### Administración Federal de Ingresos Públicos Impuestos

**Resolución General N° 4061-E**

Impuestos a las Ganancias, sobre los Bienes Personales y a la Ganancia mínima presunta. Período fiscal 2016. Plazo especial de presentación de las declaraciones juradas determinativas e informativas.

**Ver Resolución**

# FERIAS Y EVENTOS

## EVENTOS NACIONALES

**131° EXPO RURAL**
AV. SARMIENTO 2704 - C.A.B.A.

**+ INFO**

**ACTIVIDADES DE LA SSAYB EN LA EXPO RURAL 2017**

**MIÉRCOLES 19/07**

- RONDA DE NEGOCIOS de 10 a 18hs

**JUEVES 20/07**

- STAND INSTITUCIONAL de 9 a 20hs

### Campaña Más Frutas y Verduras

- **Actividades durante todo el día**:
  » Memotest » Trivias Más Frutas y Verduras » Trivia Valoremos los Alimentos » Globitos Selfie de Mas FyV.
- **Acompañamiento de FECIER: haremos degustación de jugos naturales, degustación de dulces de fruta y muestras gratis de frutas.** (14 a 16hs).
- **Obsequio de chips de manzanas deshidratadas "Picoteo" durante todo el día.**

### Mateadas

- **Charla y mateada del día del amigo con el INYM**
  (Repeticiones 11:00, 13:00 y 17:00hs)
- **Globitos Selfie de Mate y amistad**

- RONDA DE NEGOCIOS de 10 a 18hs

- MUJERES, LÍDERES RURALES - Organiza FAO y SsDT. PRENSA y AUTORIDADES

## EVENTOS INTERNACIONALES

**EXPOVINOS 2017**
2 AL 5 DE AGOSTO DE 2017
*Bogotá – Colombia*

**+ INFO**

**EXPOAGAS 2017**
22 AL 24 DE AGOSTO DE 2017
*Porto Alegre – Brasil*

**+ INFO**

Este Noticiario es de distribución gratuita.
Si no desea recibir más nuestro correo electrónico
envíenos uno con la palabra "REMOVER" en Asunto.